



ISTITUTO D'ISTRUZIONE SUPERIORE "CARLO LIVI"
 Liceo Scientifico/Linguistico: via Marini n. 9 - 59100 Prato
 Tel. 0574/42166 - Fax 0574/607065
 Liceo Artistico: via Maroncelli n. 33 - 59013 Montemurlo (PO)
 Tel. 0574/683312 - Fax 0574/ 689194

SIMULAZIONE ESAMI DI STATO DI ISTRUZIONE SECONDARIA SUPERIORE

PROVA DI ITALIANO

Svolgi la prova, scegliendo tra una delle seguenti proposte.

TIPOLOGIA A - ANALISI E INTERPRETAZIONE DI UN TESTO LETTERARIO ITALIANO

PROPOSTA A1

Eugenio Montale, *Le parole*, in *Satura*, Arnoldo Mondadori, Milano 1971, pp. 106-107.

Le parole
 se si ridestano
 rifiutano la sede
 più propizia, la carta
 di Fabriano¹, l'inchiostro
 di china, la cartella
 di cuoio o di velluto
 che le tenga in segreto;

le parole
 quando si svegliano
 si adagiano sul retro
 delle fatture, sui margini
 dei bollettini del lotto,
 sulle partecipazioni
 matrimoniali o di lutto;

le parole
 non chiedono di meglio
 che l'imbroglio dei tasti
 nell'Olivetti portatile²,
 che il buio dei taschini
 del panciotto, che il fondo
 del cestino, ridottevi
 in pallottole;

le parole
 non sono affatto felici
 di esser buttate fuori
 come zambracche³ e accolte
 con furore di plausi
 e disonore;

le parole
 preferiscono il sonno
 nella bottiglia al ludibrio⁴
 di essere lette, vendute,
 imbalsamate, ibernate;

le parole
 sono di tutti e invano
 si celano nei dizionari
 perché c'è sempre il marrano⁵
 che dissotterra i tartufi
 più puzzolenti e più rari;

le parole
 dopo un'eterna attesa
 rinunziano alla speranza
 di essere pronunziate
 una volta per tutte
 e poi morire
 con chi le ha possedute.

¹ *carta di Fabriano*: tipo di carta particolarmente pregiata.

² *Olivetti portatile*: macchina da scrivere fra le più diffuse all'epoca.

³ *zambracche*: persone che si prostituiscono.

⁴ *ludibrio*: derisione.

⁵ *marrano*: traditore.



ISTITUTO D'ISTRUZIONE SUPERIORE "CARLO LIVI"
 Liceo Scientifico/Linguistico: via Marini n. 9 – 59100 Prato
 Tel. 0574/42166 – Fax 0574/607065
 Liceo Artistico: via Maroncelli n. 33 – 59013 Montemurlo (PO)
 Tel. 0574/683312 – Fax 0574/ 689194

Nella raccolta *Satura*, pubblicata nel 1971, Eugenio Montale (1896-1981) sviluppa un nuovo corso poetico personale in cui i mutamenti, anche di tono, sono adeguati alla necessità di una rinnovata testimonianza di grandi sommovimenti sul piano ideologico, sociale, politico. Compito del poeta è, secondo Montale, quello di rappresentare la condizione esistenziale dell'uomo, descrivendo con la parola l'essenza delle cose e racchiudendo in un solo vocabolo il sentimento di un ricordo, di un paesaggio, di una persona.

Comprensione e Analisi

Puoi rispondere punto per punto oppure costruire un unico discorso che comprenda le risposte a tutte le domande proposte.

1. Sintetizza i principali temi della poesia come si presentano nelle strofe.
2. A tuo parere, perché le parole, quasi personificate e animate di vita propria dal poeta, preferiscono luoghi e ambienti umili e dimessi ed evitano sistemazioni più nobili e illustri?
3. Quali sono le scelte lessicali della poesia e in che misura risultano coerenti con la tematica complessiva del testo? Proponi qualche esempio.
4. Quale significato, a tuo avviso, si potrebbe attribuire alla strofa conclusiva della poesia?
5. La 'vita' delle parole è definita dal poeta attribuendo loro sentimenti ed azioni tipicamente umane: illustra in che modo Montale attribuisce loro tratti di forte 'umanità'.

Interpretazione

La raccolta *Satura*, da cui la poesia è tratta, appartiene all'ultima produzione di Montale, caratterizzata da uno stile colloquiale e centrata spesso su ricordi personali, temi di cronaca o riflessioni esistenziali. Rifletti sul tema, caro al poeta, della parola e del linguaggio poetico; puoi approfondire l'argomento anche mediante confronti con altri testi di Montale o di altri autori a te noti.

PROPOSTA A2

Luigi Pirandello, da *Il fu Mattia Pascal*, in *Tutti i romanzi*, Arnoldo Mondadori, Milano, 1973.

Il protagonista de *"Il fu Mattia Pascal"*, dopo una grossa vincita al gioco al casinò di Montecarlo, mentre sta tornando a casa legge la notizia del ritrovamento a Miragno, il paese dove lui abita, di un cadavere identificato come Mattia Pascal. Benché sconvolto, decide di cogliere l'occasione per iniziare una nuova vita; assunto lo pseudonimo di Adriano Meis, ne elabora la falsa identità.

"Del primo inverno, se rigido, piovoso, nebbioso, quasi non m'ero accorto tra gli svaghi de' viaggi e nell'ebbrezza della nuova libertà. Ora questo secondo mi sorprendevo già un po' stanco, come ho detto, del vagabondaggio e deliberato a impormi un freno. E mi accorgevo che... sì, c'era un po' di nebbia, c'era; e faceva freddo; m'accorgevo che per quanto il mio animo si opponesse a prender qualità dal colore del tempo, pur ne soffriva. [...]"

M'ero spassato abbastanza, correndo di qua e di là: Adriano Meis aveva avuto in quell'anno la sua giovinezza spensierata; ora bisognava che diventasse uomo, si raccogliesse in sé, si formasse un abito di vita quieto e modesto. Oh, gli sarebbe stato facile, libero com'era e senz'obblighi di sorta!

Così mi pareva; e mi misi a pensare in quale città mi sarebbe convenuto di fissar dimora, giacché come un uccello senza nido non potevo più oltre rimanere, se proprio dovevo compormi una regolare esistenza. Ma dove? in una grande città o in una piccola? Non sapevo risolvermi.

Chiudevo gli occhi e col pensiero volavo a quelle città che avevo già visitate; dall'una all'altra, indugiandomi in ciascuna fino a rivedere con precisione quella tal via, quella tal piazza, quel tal luogo, insomma, di cui serbavo più viva memoria; e dicevo:

"Ecco, io vi sono stato! Ora, quanta vita mi sfugge, che séguita ad agitarsi qua e là variamente. Eppure, in quanti luoghi ho detto: — Qua vorrei aver casa! Come ci vivrei volentieri! —. E ho invidiato gli abitanti che, quietamente, con le loro abitudini e le loro consuete occupazioni, potevano dimorarvi, senza conoscere quel senso penoso di precarietà che tien sospeso l'animo di chi viaggia."

Questo senso penoso di precarietà mi teneva ancora e non mi faceva amare il letto su cui mi ponevo a dormire, i vari oggetti che mi stavano intorno.



ISTITUTO D'ISTRUZIONE SUPERIORE "CARLO LIVI"
 Liceo Scientifico/Linguistico: via Marini n. 9 – 59100 Prato
 Tel. 0574/42166 – Fax 0574/607065
 Liceo Artistico: via Maroncelli n. 33 - 59013 Montemurlo (PO)
 Tel. 0574/683312 – Fax 0574/ 689194

Ogni oggetto in noi suol trasformarsi secondo le immagini ch'esso evoca e aggruppa, per così dire, attorno a sé. Certo un oggetto può piacere anche per se stesso, per la diversità delle sensazioni gradevoli che ci suscita in una percezione armoniosa; ma ben più spesso il piacere che un oggetto ci procura non si trova nell'oggetto per se medesimo. La fantasia lo abbellisce cingendolo e quasi irraggiandolo d'immagini care. Né noi lo percepiamo più qual esso è, ma così, quasi animato dalle immagini che suscita in noi o che le nostre abitudini vi associano. Nell'oggetto, insomma, noi amiamo quel che vi mettiamo di noi, l'accordo, l'armonia che stabiliamo tra esso e noi, l'anima che esso acquista per noi soltanto e che è formata dai nostri ricordi".

Comprensione e Analisi

Puoi rispondere punto per punto oppure costruire un unico discorso che comprenda le risposte a tutte le domande proposte.

1. Sintetizza il contenuto del brano, individuando gli stati d'animo del protagonista.
2. Spiega a cosa allude Adriano Meis quando si definisce *'un uccello senza nido'* e il motivo del *'senso penoso di precarietà'*.
3. Nel brano si fa cenno alla *'nuova libertà'* del protagonista e al suo *'vagabondaggio'*: analizza i termini e le espressioni utilizzate dall'autore per descriverli.
4. Analizza i sentimenti del protagonista alla luce della tematica del *doppio*, evidenziando le scelte lessicali ed espressive di Pirandello.
5. Le osservazioni sugli oggetti propongono il tema del *riflesso*: esamina lo stile dell'autore e le peculiarità della sua prosa evidenziando i passaggi del testo in cui tali osservazioni appaiono particolarmente convincenti.

Interpretazione

Commenta il brano proposto con particolare riferimento ai temi della libertà e del bisogno di una *'regolare esistenza'*, approfondendoli alla luce delle tue letture di altri testi pirandelliani o di altri autori della letteratura italiana del Novecento.

TIPOLOGIA B – ANALISI E PRODUZIONE DI UN TESTO ARGOMENTATIVO

PROPOSTA B1

Durante la II guerra mondiale i rapporti epistolari fra Churchill, Stalin e Roosevelt furono intensi, giacché il *premier* britannico fece da tramite tra Mosca e Washington, in particolare nei primi tempi del conflitto.

L'importanza storica di quelle missive è notevole perché aiuta a ricostruire la fitta e complessa trama di rapporti, diffidenze e rivalità attraverso la quale si costruì l'alleanza tra gli USA, la Gran Bretagna e l'URSS in tempo di guerra: le due lettere di seguito riportate, risalenti al novembre 1941, ne sono un esempio.

Testi tratti da: *Carteggio Churchill-Stalin 1941-1945*, Bonetti, Milano 1965, pp. 40-42.

Messaggio personale del premier Stalin al primo ministro Churchill - Spedito l'8 novembre 1941

Il vostro messaggio mi è giunto il 7 novembre. Sono d'accordo con voi sulla necessità della chiarezza, che in questo momento manca nelle relazioni tra l'Urss e la Gran Bretagna. La mancanza di chiarezza è dovuta a due circostanze: per prima cosa non c'è una chiara comprensione tra i nostri due paesi riguardo agli scopi della guerra e alla organizzazione post-bellica della pace; secondariamente non c'è tra Urss e Gran Bretagna un accordo per un reciproco aiuto militare in Europa contro Hitler.

Fino a quando non sarà raggiunta la comprensione su questi due punti capitali, non solo non vi sarà chiarezza nelle relazioni anglo-sovietiche, ma, per parlare francamente, non vi sarà neppure una reciproca fiducia. Certamente, l'accordo sulle forniture militari all'Unione Sovietica ha un grande significato positivo, ma non chiarisce il problema né definisce completamente la questione delle relazioni tra i nostri due paesi.

Se il generale Wavell e il generale Paget, che voi menzionate nel vostro messaggio, verranno a Mosca per concludere accordi sui punti essenziali fissati sopra, io naturalmente prenderò contatti con loro per considerare tali punti. Se, invece, la missione dei due generali deve essere limitata ad informazioni ed esami di questioni secondarie, allora io non vedo la necessità di distoglierli dalle loro mansioni, né ritengo giusto interrompere la mia attività per impegnarmi in colloqui di tale natura. [...]



ISTITUTO D'ISTRUZIONE SUPERIORE "CARLO LIVI"
 Liceo Scientifico/Linguistico: via Marini n. 9 – 59100 Prato
 Tel. 0574/42166 – Fax 0574/607065
 Liceo Artistico: via Maroncelli n. 33 – 59013 Montemurlo (PO)
 Tel. 0574/683312 – Fax 0574/ 689194

W. Churchill a J.V. Stalin - Ricevuto il 22 novembre 1941

Molte grazie per il vostro messaggio che ho ricevuto ora.

Fin dall'inizio della guerra, ho cominciato con il Presidente Roosevelt una corrispondenza personale, che ha permesso di stabilire tra noi una vera comprensione e ha spesso aiutato ad agire tempestivamente. Il mio solo desiderio è di lavorare sul medesimo piano di cameratismo e di confidenza con voi. [...]

A questo scopo noi vorremmo inviare in un prossimo futuro, via Mediterraneo, il Segretario degli Esteri Eden, che voi già conoscete, ad incontrarvi a Mosca o altrove. [...]

Noto che voi vorreste discutere la organizzazione post-bellica della pace, la nostra intenzione è di combattere la guerra, in alleanza ed in costante collaborazione con voi, fino al limite delle nostre forze e comunque sino alla fine, e quando la guerra sarà vinta, cosa della quale sono sicuro, noi speriamo che Gran Bretagna, Russia Sovietica e Stati Uniti si riuniranno attorno al tavolo del concilio dei vincitori come i tre principali collaboratori e come gli autori della distruzione del nazismo. [...]

Il fatto che la Russia sia un paese comunista mentre la Gran Bretagna e gli Stati Uniti non lo sono e non lo vogliono diventare, non è di ostacolo alla creazione di un buon piano per la nostra salvaguardia reciproca e per i nostri legittimi interessi. [...]

Comprensione e Analisi

Puoi rispondere punto per punto oppure costruire un unico discorso che comprenda le risposte a tutte le domande proposte.

1. Riassumi entrambe le lettere, ponendo in rilievo i diversi obiettivi dei due uomini politici.
2. Spiega il significato del termine 'chiarezza' più volte utilizzato da Stalin nella sua lettera: a cosa si riferisce in relazione alla guerra contro la Germania?
3. Illustra la posizione politica che si evince nella lettera di Churchill quando egli fa riferimento alle diverse ideologie politiche dei paesi coinvolti.
4. Nelle lettere appare sullo sfondo un terzo importante interlocutore: individualo e spiega i motivi per cui è stato evocato.

Produzione

Prendendo spunto dai testi proposti e sulla base delle tue conoscenze storiche e delle tue letture, esprimi le tue opinioni sulle caratteristiche della collaborazione tra Regno Unito e Unione Sovietica per sconfiggere la Germania nazista e sulle affermazioni contenute nelle lettere dei due leader politici. Organizza tesi e argomenti in un discorso coerente e coeso.

PROPOSTA B2

Testo tratto da **Manlio Di Domenico**, *Complesso è diverso da complicato: per questo serve multidisciplinarietà*, in "Il Sole 24 ore", supplemento Nòva, 6 marzo 2022, pag. 18.

Una pandemia è un complesso fenomeno biologico, sociale ed economico. "Complesso" è molto diverso da "complicato": il primo si riferisce alle componenti di un sistema e alle loro interazioni, il secondo si usa per caratterizzare un problema in relazione al suo grado di difficoltà. Un problema complicato richiede molte risorse per essere approcciato, ma può essere risolto; un problema complesso non garantisce che vi sia una soluzione unica e ottimale, ma è spesso caratterizzato da molteplici soluzioni che coesistono, alcune migliori di altre e molte egualmente valide. [...]

Ma perché è importante capire la distinzione tra complicato e complesso? Questa distinzione sta alla base degli approcci necessari per risolvere in maniera efficace i problemi corrispondenti. I problemi complicati possono essere risolti molto spesso utilizzando un approccio riduzionista, dove l'oggetto di analisi, per esempio uno smartphone, può essere scomposto nelle sue componenti fondamentali che, una volta comprese, permettono di intervenire, con un costo noto e la certezza di risolvere il problema. Purtroppo, per i problemi complessi questo approccio è destinato a fallire: le interazioni tra le componenti sono organizzate in modo non banale e danno luogo a effetti che non possono essere previsti a partire dalla conoscenza delle singole parti. [...] Un'osservazione simile fu fatta da Philip Anderson,



ISTITUTO D'ISTRUZIONE SUPERIORE "CARLO LIVI"
 Liceo Scientifico/Linguistico: via Marini n. 9 – 59100 Prato
 Tel. 0574/42166 – Fax 0574/607065
 Liceo Artistico: via Maroncelli n. 33 – 59013 Montemurlo (PO)
 Tel. 0574/683312 – Fax 0574/ 689194

Nobel per la Fisica nel 1977, in un articolo che è stato citato migliaia di volte e rappresenta una delle pietre miliari della scienza della complessità: «More is different». Anderson sottolinea come la natura sia organizzata in una gerarchia, dove ogni livello è caratterizzato da una scala specifica. [...] Ogni scala ha una sua rilevanza: gli oggetti di studio (particelle, molecole, cellule, tessuti, organi, organismi, individui, società) a una scala sono regolati da leggi che non sono banalmente deducibili da quelle delle scale inferiori. Nelle parole di Anderson, la biologia non è chimica applicata, la chimica non è fisica applicata, e così via.

Questo *excursus* è necessario per comprendere come va disegnata una risposta chiara a un problema complesso come la pandemia di Covid 19, che interessa molteplici scale: da quella molecolare, dove le interazioni tra le proteine (molecole molto speciali necessarie al funzionamento della cellula) del virus Sars-Cov-2 e del suo ospite umano (e non), sono in grado di generare alterazioni nel tradizionale funzionamento dei nostri sistemi, dall'immunitario al respiratorio, dal circolatorio al nervoso, causando in qualche caso – la cui incidenza è ancora oggetto di studio – problemi che interessano molteplici organi, anche a distanza di tempo dall'infezione. Virologi, biologi evolucionisti, infettivologi, immunologi, patologi: tutti mostrano competenze specifiche necessarie alla comprensione di questa fase del fenomeno. Ma non solo: la circolazione del virus avviene per trasmissione aerea, [...] e il comportamento umano, che si esprime tramite la socialità, è la principale fonte di trasmissione. A questa scala è l'epidemiologia la scienza che ci permette di capire il fenomeno, tramite modelli matematici e scenari che testano ipotesi su potenziali interventi. Ma l'attuazione o meno di questi interventi ha effetti diretti, talvolta prevedibili e talvolta imprevedibili, sull'individuo e la società: dalla salute individuale (fisica e mentale) a quella pubblica, dall'istruzione all'economia. A questa scala, esperti di salute pubblica, sociologia, economia, scienze comportamentali, pedagogia, e così via, sono tutti necessari per comprendere il fenomeno. Il dibattito scientifico, contrariamente a quanto si suppone, poggia sul porsi domande e dubitare, in una continua interazione che procede comprovando i dati fino all'avanzamento della conoscenza. Durante una pandemia gli approcci riduzionistici non sono sufficienti, e la mancanza di comunicazione e confronto tra le discipline coinvolte alle varie scale permette di costruire solo una visione parziale, simile a quella in cui vi sono alcune tessere di un puzzle ma è ancora difficile intuirne il disegno finale. L'interdisciplinarietà non può, e non deve, più essere un pensiero illusorio, ma dovrebbe diventare il motore della risposta alla battaglia contro questa pandemia. Soprattutto, dovrebbe essere accompagnata da una comunicazione istituzionale e scientifica chiara e ben organizzata, per ridurre il rischio di infodemia e risposte comportamentali impreviste.

Comprensione e Analisi

Puoi rispondere punto per punto oppure costruire un unico discorso che comprenda le risposte a tutte le domande proposte.

1. Sintetizza l'articolo e spiega il significato dell'espressione «More is different».
2. Quali sono le tesi centrali presentate nell'articolo e con quali argomenti vengono sostenute? Spiega anche le differenze esistenti tra un problema complesso e un problema complicato e perché un problema complicato può essere risolto più facilmente di un problema complesso.
3. Che cosa caratterizza un "approccio riduzionista" e quali sono i suoi limiti?
4. Quali caratteristiche peculiari della conoscenza scientifica sono state evidenziate dal recente fenomeno della pandemia?

Produzione

Dopo aver letto e analizzato l'articolo, esprimi le tue considerazioni sulla relazione tra la complessità e la conoscenza scientifica, confrontandoti con le tesi espresse nel testo sulla base delle tue conoscenze, delle tue letture e delle tue esperienze personali. Sviluppa le tue opinioni in un testo argomentativo in cui tesi ed argomenti siano organizzati in un discorso coerente e coeso.

PROPOSTA B3

Philippe Daverio, *Grand tour d'Italia a piccoli passi*, Rizzoli, Milano, 2018, pp. 18-19.

Lo *slow food* ha conquistato da tempo i palati più intelligenti. Lo Slow Tour è ancora da inventare; o meglio è pratica da riscoprire, poiché una volta molti degli eminenti viaggiatori qui citati si spostavano in modo assai lento e talora a



ISTITUTO D'ISTRUZIONE SUPERIORE "CARLO LIVI"
 Liceo Scientifico/Linguistico: via Marini n. 9 – 59100 Prato
 Tel. 0574/42166 – Fax 0574/607065
 Liceo Artistico: via Maroncelli n. 33 – 59013 Montemurlo (PO)
 Tel. 0574/683312 – Fax 0574/ 689194

piedi. È struggente la narrazione che fa Goethe del suo arrivo a vela in Sicilia. A pochi di noi potrà capitare una simile scomoda fortuna. Il viaggio un tempo si faceva con i piedi e con la testa; oggi sfortunatamente lo fanno i popoli bulimici d'estremo Oriente con un salto di tre giorni fra Venezia, Firenze, Roma e Pompei, e la massima loro attenzione viene spesso dedicata all'outlet dove non comperano più il Colosseo o la Torre di Pisa in pressato di plastica (tanto sono loro stessi a produrli a casa) ma le griffe del Made in Italy a prezzo scontato (che spesso anche queste vengono prodotte da loro). È l'Italia destinata a diventare solo un grande magazzino dove al *fast trip* si aggiunge anche il *fast food*, e dove i rigatoni all'amatriciana diventeranno un mistero iniziatico riservato a pochi eletti? La velocità porta agli stereotipi e fa ricercare soltanto ciò che si è già visto su un giornale o ha ottenuto più "like" su Internet: fa confondere Colosseo e Torre di Pisa e porta alcuni americani a pensare che San Sebastiano trafitto dalle frecce sia stato vittima dei cheyenne.

La questione va ripensata. Girare il Bel Paese richiede tempo. Esige una anarchica disorganizzazione, foriera di poetici approfondimenti.

I treni veloci sono oggi eccellenti ma consentono solo il passare da una metropoli all'altra, mentre le aree del museo diffuso d'Italia sono attraversate da linee così obsolete e antiche da togliere ogni voglia d'uso. Rimane sempre una soluzione, quella del *festina lente* latino, cioè del "Fai in fretta, ma andando piano". Ci sono due modi opposti per affrontare il viaggio, il primo è veloce e quindi necessariamente bulimico: il più possibile nel minor tempo possibile. Lascia nella mente umana una sensazione mista nella quale il falso legionario romano venditore d'acqua minerale si confonde e si fonde con l'autentico monaco benedettino che canta il gregoriano nella chiesa di Sant'Antimo. [...] All'opposto, il viaggio lento non percorre grandi distanze, ma offre l'opportunità di densi approfondimenti. Aveva proprio ragione Giacomo Leopardi quando [...] sosteneva che in un Paese "dove tanti sanno poco si sa poco". E allora, che pochi si sentano destinati a saper tanto, e per saper tanto non serve saper tutto ma aver visto poche cose e averle percepite, averle indagate e averle assimilate. Talvolta basta un piccolo museo, apparentemente innocuo, per aprire la testa a un cosmo di sensazioni che diventeranno percezioni. E poi, come si dice delle ciliegie, anche queste sensazioni finiranno l'una col tirare l'altra e lasciare un segno stabile e utile nella mente.

Comprensione e Analisi

Puoi rispondere punto per punto oppure costruire un unico discorso che comprenda le risposte a tutte le domande proposte.

1. Sintetizza le argomentazioni espresse dall'autore in merito alle caratteristiche di un diffuso modo contemporaneo di viaggiare.
2. Illustra le critiche di Daverio rispetto al *fast trip* e inseriscile nella disamina più ampia che chiama in causa altri aspetti del vivere attuale.
3. Individua cosa provoca confusione nei turisti che visitano il nostro Paese in maniera frettolosa e spiega il collegamento tra la tematica proposta e l'espressione latina '*festina lente*'.
4. Nel testo l'autore fa esplicito riferimento a due eminenti scrittori vissuti tra il XVIII e il XIX secolo: spiega i motivi di tale scelta.

Produzione

La società contemporanea si contraddistingue per la velocità dei ritmi lavorativi, di vita e di svago: rifletti su questo aspetto e sulle tematiche proposte da Daverio nel brano. Esprimi le tue opinioni al riguardo elaborando un testo argomentativo in cui tesi ed argomenti siano organizzati in un discorso coerente e coeso, anche facendo riferimento al tuo percorso di studi, alle tue conoscenze e alle tue esperienze personali.

TIPOLOGIA C – RIFLESSIONE CRITICA DI CARATTERE ESPOSITIVO-ARGOMENTATIVO SU TEMATICHE DI ATTUALITÀ

PROPOSTA C1

Testo tratto dall'articolo di Mauro Bonazzi, *Saper dialogare è vitale*, in 7-Sette supplemento settimanale del 'Corriere della Sera', 14 gennaio 2022, p. 57.

Troppo spesso i saggi, gli esperti, e non solo loro, vivono nella sicurezza delle loro certezze, arroccati dietro il muro delle loro convinzioni. Ma il vero sapiente deve fare esattamente il contrario [...].

Spingersi oltre, trasgredire i confini di ciò che è noto e familiare, rimettendo le proprie certezze in discussione nel



ISTITUTO D'ISTRUZIONE SUPERIORE "CARLO LIVI"

Liceo Scientifico/Linguistico: via Marini n. 9 – 59100 Prato

Tel. 0574/42166 – Fax 0574/607065

Liceo Artistico: via Maroncelli n. 33 - 59013 Montemurlo (PO)

Tel. 0574/683312 – Fax 0574/ 689194

confronto con gli altri. Perché non c'è conoscenza fino a che il nostro pensiero non riesce a specchiarsi nel pensiero altrui, riconoscendosi nei suoi limiti, prendendo consapevolezza di quello che ancora gli manca, o di quello che non vedeva. Per questo il dialogo è così importante, necessario - è vitale. Anche quando non è facile, quando comporta scambi duri. Anzi sono proprio quelli i confronti più utili. Senza qualcuno che contesti le nostre certezze, offrendoci altre prospettive, è difficile uscire dal cerchio chiuso di una conoscenza illusoria perché parziale, limitata. In fondo, questo intendeva Socrate, quando ripeteva a tutti che sapeva di non sapere: non era una banale ammissione di ignoranza, ma una richiesta di aiuto, perché il vero sapere è quello che nasce quando si mettono alla prova i propri pregiudizi, ampliando gli orizzonti. Vale per i sapienti, e vale per noi [...].

A partire dall'articolo proposto e traendo spunto dalle tue esperienze, conoscenze e letture, rifletti sull'importanza, il valore e le condizioni del dialogo a livello personale e nella vita della società nei suoi vari aspetti e ambiti. Puoi articolare il tuo elaborato in paragrafi opportunamente titolati e presentarlo con un titolo complessivo che ne esprima sinteticamente il contenuto.

PROPOSTA C2

Entrano in Costituzione le tutele dell'ambiente, della biodiversità e degli animali

Tratto da <https://www.gazzettaufficiale.it/dettaglio/codici/constituzione>

Articoli prima delle modifiche	Articoli dopo le modifiche
Art. 9 La Repubblica promuove lo sviluppo e la ricerca scientifica e tecnica. Tutela il paesaggio e il patrimonio storico e artistico della Nazione.	Art. 9 La Repubblica promuove lo sviluppo e la ricerca scientifica e tecnica. Tutela il paesaggio e il patrimonio storico e artistico della Nazione. Tutela l'ambiente, la biodiversità e gli ecosistemi, anche nell'interesse delle future generazioni. La legge dello Stato disciplina i modi e le forme di tutela degli animali.
Art. 41 L'iniziativa economica privata è libera. Non può svolgersi in contrasto con l'utilità sociale o in modo da recare danno alla sicurezza, alla libertà, alla dignità umana. La legge determina i programmi e i controlli opportuni perché l'attività economica pubblica e privata possa essere indirizzata e coordinata a fini sociali.	Art. 41 L'iniziativa economica privata è libera. Non può svolgersi in contrasto con l'utilità sociale o in modo da recare danno alla salute, all'ambiente, alla sicurezza, alla libertà, alla dignità umana. La legge determina i programmi e i controlli opportuni perché l'attività economica pubblica e privata possa essere indirizzata e coordinata a fini sociali e ambientali.

Sulla base della tabella che mette in evidenza le recenti modifiche apportate agli articoli 9 e 41 della Costituzione dalla Legge Costituzionale 11 febbraio 2022, n. 1, esponi le tue considerazioni e riflessioni al riguardo in un testo coerente e coeso sostenuto da adeguate argomentazioni, che potrai anche articolare in paragrafi opportunamente titolati e presentare con un titolo che ne esprima sinteticamente il contenuto.

Durata massima della prova: 6 ore.

È consentito l'uso del dizionario italiano e del dizionario bilingue (italiano-lingua del paese di provenienza) per i candidati di madrelingua non italiana.

Non è consentito lasciare l'Istituto prima che siano trascorse 3 ore dalla consegna delle tracce.

Simulazione 6

Risolvi 1 dei 2 problemi e 4 degli 8 quesiti in cui si articola il questionario.

Problema 1

Considera la famiglia di funzioni $f_k: \mathbb{R} \rightarrow \mathbb{R}$ definite da:

$$f_k(x) = \frac{x^2 - x + k}{x^2 + 1}$$

dove k è un parametro reale.

1 Dimostra che, per qualsiasi valore reale di k , il grafico della funzione f_k ammette due punti distinti in cui la tangente è parallela all'asse x e che il prodotto delle ascisse di tali punti è -1 . Determina poi il valore di k per cui la tangente al grafico della funzione nel suo punto d'intersezione con l'asse y passa per il punto di coordinate $(-1, 2)$.

2 Indica con f_1 la funzione corrispondente al valore di $k = 1$ determinato al punto precedente.

Esegui lo studio completo della funzione f_1 , individuando anche i punti di flesso, e tracciane il grafico. Dimostra che il grafico della funzione f_1 è simmetrico rispetto a un punto, di cui devi specificare le coordinate.

3 Calcola, se esistono, i seguenti limiti:

$$\text{a. } \lim_{x \rightarrow 0} \frac{1 - f_1(x)}{\sin x} \quad \text{b. } \lim_{x \rightarrow 0^+} \frac{1 - f_1(x)}{\ln x} \quad \text{c. } \lim_{x \rightarrow +\infty} [f_1(x) - \sin x] \quad \text{d. } \lim_{x \rightarrow +\infty} [x \cdot f_1(x) - \sin x]$$

4 L'area della regione di piano, contenuta nel primo quadrante, limitata dal grafico della funzione f_1 e dal suo asintoto orizzontale è finita o infinita? Giustifica la risposta.

Considera poi la funzione:

$$g(x) = \begin{cases} |f_1(x) - 1| & \text{se } |x| \leq h \\ 0 & \text{se } |x| > h \end{cases} \quad \text{con } h > 0$$

tracciane il grafico e determina per quale valore di h rappresenta una densità di probabilità.

Problema 2

In figura è tracciato il grafico di una funzione $f: \mathbf{R} \rightarrow \mathbf{R}$, derivabile due volte e con derivate prima e seconda continue in \mathbf{R} . Il grafico mette in evidenza il punto di massimo e il punto di flesso (non esistono altri punti di estremo relativo o di flesso oltre a quelli visibili).

Inoltre è noto che:

- $\lim_{x \rightarrow -\infty} f(x) = -\infty$, $\lim_{x \rightarrow -\infty} \frac{f(x)}{x} = +\infty$, $\lim_{x \rightarrow +\infty} f(x) = 0$;
- la retta rappresentata è tangente al grafico della funzione f nell'origine;
- l'area della regione evidenziata, contenuta nel primo quadrante e limitata dal grafico di f e dall'asse x , è finita e uguale a 4.

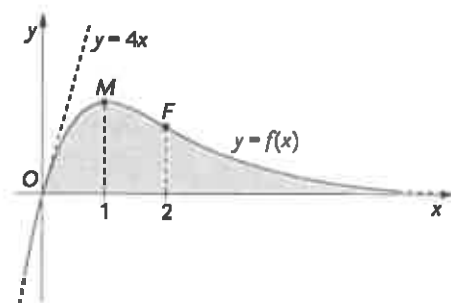

1 Considera la funzione $y = f'(x)$ e traccia il suo grafico probabile, mettendo in evidenza in particolare il segno, le intersezioni con gli assi, gli eventuali asintoti orizzontali e i punti di estremo relativo. Deduci il grafico di $y = |f'(x)|$ e stabilisci se è possibile applicare il teorema di Lagrange alla funzione $y = |f'(x)|$ nei due intervalli $[-1, 1]$ e $[0, 2]$.

2 Considera la funzione $F(x) = \int_0^x f(t) dt$ e traccia il suo grafico probabile, mettendo in evidenza in particolare il segno, le intersezioni con gli assi, gli eventuali asintoti orizzontali, i punti di estremo relativo e i punti di flesso. Calcola i seguenti limiti:

a. $\lim_{x \rightarrow 0} \frac{F(x)}{x}$ b. $\lim_{x \rightarrow 0} \frac{f(x)}{x}$

3 Considera le seguenti quattro famiglie di funzioni, dove h e k sono parametri reali non nulli:

a. $y = hxe^{kx}$ b. $y = hx^2e^{kx}$ c. $y = hxe^{kx^2}$ d. $y = hx^3e^{kx}$

Spiega perché la funzione f di cui è stato fornito il grafico può appartenere solo alla prima famiglia e specifica quali devono essere i segni di h e k per far sì che il grafico di una funzione di tale famiglia sia compatibile con quello di f . Individua poi i valori di h e k , in base alle informazioni deducibili dal grafico. Verificato che $h = 4$ e $k = -1$, determina esplicitamente le espressioni analitiche delle tre funzioni f , f' , F .

4 Calcola l'area della regione finita di piano limitata dall'asse y e dai grafici delle due funzioni $y = F(x)$ e $y = f'(x)$, di cui hai scritto l'espressione analitica al punto precedente.

Questionario

- 1** Data la funzione $y = \frac{\ln x}{x}$, determina per quale valore di k , con $k > 0$, la retta tangente al grafico della funzione nel suo punto di ascissa k passa per l'origine.
- 2** Considera la funzione $f: [-5, 10] \rightarrow \mathbf{R}$ che ha il grafico in figura. L'arco \widehat{AO} appartiene a una parabola con asse verticale, di vertice V ; il tratto OB è un segmento; l'arco \widehat{BC} è un quarto di circonferenza e l'arco \widehat{CD} appartiene a una parabola di vertice C avente, come asse di simmetria, l'asse x .

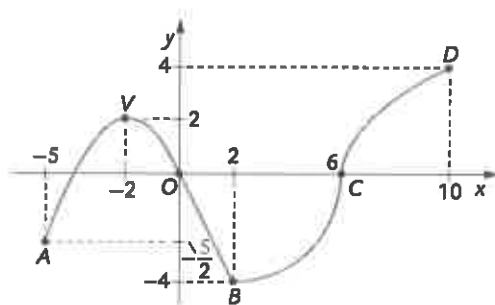

- a. Studia la continuità e la derivabilità della funzione f .
b. Determina il valore medio della funzione f nell'intervallo $[0, 10]$.
- 3** Verifica che la funzione:
$$F(x) = \int_1^{2x} e^{-(t-1)^2} dt - 4x + 1$$
ha un punto di flesso in $x = \frac{1}{2}$ e scrivi l'equazione della retta tangente al grafico della funzione in tale punto.
- 4** Dimostra che l'equazione $x^3 - 3x^2 + 4x - 1 = 0$ ammette una sola soluzione in \mathbf{R} . Più in generale, per quali valori di k l'equazione $x^3 - 3x^2 + kx - 1 = 0$ ammette una sola soluzione in \mathbf{R} ?
- 5** Considera la regione D di piano limitata dal grafico della funzione $y = \frac{4}{x}$, dall'asse x e dalle rette di equazioni $x = 2$ e $x = k$, con $k > 2$. Determina per quale valore di k il volume del solido generato da una rotazione completa della regione D intorno all'asse x è un quarto del volume del solido ottenuto da una rotazione completa della regione D intorno all'asse y .
- 6** Considera nello spazio la retta r di equazioni parametriche $\begin{cases} x = 1 + 2t \\ y = 1 - t \\ z = t \end{cases}$ e la retta s , intersezione dei piani di equazione $2x - y - 2 = 0$ e $x + z - 1 = 0$.
a. Dimostra che r ed s sono sghembe.
b. Indicando con Q il punto che la retta s ha in comune con il piano di equazione $x = 0$, determina il punto P , sulla retta r , che ha minima distanza da Q .
- 7** Un'officina specializzata in riparazioni auto necessita in un anno di 3000 pezzi di ricambio di un certo tipo. I pezzi di ricambio vengono ordinati in varie tranches durante l'anno e ogni ordine deve avere lo stesso quantitativo di pezzi. La spedizione di un ordine ha un costo di 80 euro; inoltre, per la prima spedizione, è previsto un costo aggiuntivo di 6 euro per ogni pezzo (costo non previsto nelle spedizioni successive alla prima). Determina il numero di pezzi da ordinare ogni volta e il numero di ordini da effettuare in un anno per minimizzare il costo annuale complessivo per le spedizioni. Cambierebbe la risposta se, nella prima spedizione, il costo per ogni pezzo fosse di 5 euro anziché di 6 euro?
- 8** Qual è la probabilità che nel corso di un anno, cioè in 52 estrazioni, il numero 90 esca almeno tre volte sulla ruota del lotto di Firenze?